Ἱδρυτὴς
Βασίλ. Καλαϊζάκης
Διευθυντὴς
Ἰωάν. Καλαϊζάκης

ΚΡΗΤΙΚΗ ΕΠΙΘΕΩΡΗΣΙΣ

ΚΑΘΗΜΕΡΙΝΗ ΕΦΗΜΕΡΙΣ - Η ΑΡΧΑΙΟΤΕΡΑ ΤΩΝ ΕΝ ΚΡΗΤΗ ΕΦΗΜΕΡΙΔΩΝ

ΡΕΘΥΜΝΟΝ
Σάββατον
18
ΦΕΒΡΟΥΑΡΙΟΥ
1956
Ἀριθ. Τηλ. 187

Ἀριθ. φύλλου 3175 | Ἔτος Ἱδρύσεως 1911 | Περίοδος ΓΙ | Τιμὴ φύλλου δραχμὰς 1.— | Γραφεῖα καὶ Τυπογραφεῖα, «Πλατεῖα Ἡρώων»

ΑΥΤΟΙ ΚΑΙ ΗΜΕΙΣ

Εἶναι τόσον θλιβερὸν τὸ θέαμα τῶν ἀλληλοσπαρασσομένων συνδυασμῶν τῆς ἑτερορρύθμου ἑταιρείας «Δ.Ε. καὶ Συντροφίας» ὥστε θὰ ἦτο ὀλιγεψυχία κάθε ἀπασχόλησίς μας μὲ τὰ οἰκογενειακὰ τοῦ ἐν ἀναστατώσει τελοῦντος οἴκου.

Ἀλλὰ τὰ γεγονότα αὐτὰ ποὺ ἀτυχῶς διαδραματίζονται εἰς τὸν τόπον μας δὲν εἶναι ἔν ἁπλοῦν τοπικὸν ἐπεισόδειον ὅπως ματαίως προσπαθοῦν νὰ παραστήσουν ἐξαπατοῦντες τὸν λαὸν ὁλοκλήρου τῆς χώρας οἱ πρωθιερεῖς τῆς ὀχλαγωγίας.

Εἶναι ἐκδήλωσις τῆς ἀνιάτου νόσου ἥτις ἂν προσέβαλεν σήμερον τὰ ἄκρα, αὔριον θὰ πρασβάλῃ τὸν ἐγκέφαλον διὰ νὰ ἐπέλθῃ τὸ μειραῖον καὶ δι' αὐτοὺς καὶ διὰ τὸ ἔθνος.

Εἶναι εὐτύχημα ὅμως ὅτι ὁ λαὸς τοῦ Νομοῦ μας ἐξ ἰδίας καὶ ἀμέσου ἀντιλήψεως δὲν θὰ ἐμπλακῇ εἰς τὰ δίκτυα τῆς ἀπάτης καὶ τῆς ἐπικινδύνου περιπετείας ἀλλὰ θὰ βαδίσῃ τὴν εὐθεῖαν ὁδὸν βραδυπορῶν ἔστω ἀλλὰ μὴ συνοδοιπορῶν. Ἀλλὰ εἶναι ἀκόμη εὐτύχημα ὅτι αὐτὴν τὴν φορὰν ὁδηγοί του θὰ εἶναι ἄνδρες δεδοκιμασμένου ἤθους καὶ πείρας. Ἄνδρες τῶν ὁποίων αἱ τρίχες ἐλευκάνθησαν εἰς τὴν ὑπηρεσίαν τοῦ τόπου.

Ὁ Ἐμμ. Παπαδογιάννης ἐξεπέρασεν πρὸ πολλοῦ τὰ ὅρια τῆς Κρήτης τὴν ὁποίαν ἐκπροσωπεῖ ἐπαξίως. Ἀπόδειξιν τοῦτου ἀποτελεῖ ἡ ἐμπιστοσύνη μεθ' ἧς τὸν περιέβαλλαν κατὰ τὴν πλέον κρίσιμον δι' τὸ ἔθνος περίοδον τοῦ συμμοριτοπολέμου τὸ σον ὁ Πρωθυπουργὸς ἀείμνηστος Θ. Σοφούλης ὅσον καὶ ὁ ἀντιπρόεδρος τῆς Κυβερνήσεως Κων. Τσαλδάρης ἀναθέσαντες εἰς αὐτὸν τὸ Ὑπουργεῖον Οἰκισμοῦ καὶ ἀνοικοδομήσεως μὲ τὴν βαρυτάτην ἐντολὴν τῆς ἀνορθώσεως τῆς κατερειπωμένης ἐκ τῆς Γερμανικῆς καὶ κομμουνιστικῆς θηριωδίας Ἑλλάδος. Καὶ παρὰ τὸ ὅτι ἀνέμεναν ἑκατοντάδες χιλιάδων ἀστέγων ἑλλήνων συμμοριοπλήκτων τὴν ἄμεσον κρατικὴν περίθαλψιν καὶ ἀρρωγήν ὁ Ἐμμ. Παπαδογιάννης διέθεσεν πᾶν καὶ ὅτι ἠδύνατο διὰ τοὺς ἀστέγους τῆς Κρήτης καὶ ἰδιαιτέρως τοῦ Νομοῦ ἀλλὰ καὶ γενικώτερον εἰς πάσης φύσεως κοινωφελῆ ἔργα. Ἀτυχῶς δὲν δυναμεθα νὰ ἀναφέρωμεν ὅλην τὴν γόνιμον δρᾶσιν του ἐκείνης τῆς περιόδου οὔτε καὶ τῶν ἐποχῶν ποὺ διετέλεσεν Γεν. Διοικητὴς Κρήτης Ἠπείρου κλπ.

Θὰ ἦτο ὅμως ἀπρέπεια νὰ παραλείψωμεν τὸν ἀγῶνα του ἐναντίον τῶν κατακτητῶν Γερμανῶν εἰς τὰ βουνὰ τῆς μαρτυρικῆς Κρήτης. Ἐὰν ὁ Ἐμμ. Παπαδογιάννης δὲν ὁμίλησεν καὶ δὲν θὰ ὁμιλήσῃ δι' ἑαυτὸν ὅπως κάμνουν ἄλλοι, οἱ σύραγγες καὶ διαστρεβλωταὶ τῆς ἱστορίας διὰ νὰ αὐτοδιαφημίζωνται καὶ νὰ ἀντλοῦν ὠφέλη, ὁμίλησαν τὰ γεμονότα. Ἡ συμμαχικὴ ἀναγνώρισις τῶν ἀγώνων του ὑπῆρξεν δικαία καὶ πανηγυρική. Καὶ εἰς τοὺς πολιτικοὺς ἀγῶνας του διετήρησεν πάντοτε πρωτοπορείαν. Οὐδέποτε ὅμως ἡ μαχητικότης του τὸν παρασύρει. Οἱ ἀγῶνες του διατηροῦνται πάντοτε εἰς ὑψηλὰ ἐπίπεδα ἀποδεικνύουν δὲ σπάνιον πολιτικὸν ἦθος καὶ συνείδησιν.

Ὁ Γ. Τσουδερος εἶναι ὁ συνεχιστὴς τῶν προσπαθειῶν καὶ τῶν ἀγώνων τοῦ ἐκλιπόντος ἐπιλέκτου τέκνου τῆς Κρήτης ἀειμνήστου Ἐμμ. Τσουδεροῦ. Ἡ κληρονομία εἶναι βαρυτάτη ἀλλὰ καὶ ὁ κληρονόμος ἀντάξιος. Ἤδη πρὸ πολλοῦ ἔχουν ἀναγνωρισθῆ αἱ ὑπηρεσίαι του πρὸς τὴν πόλιν Ρεθύμνου καὶ τὴν γενέτειράν του Ἐπαρχίαν Ἁγίου Βασιλ. διὰ τῆς ἐκλογῆς του κατ' ἐπανάληψιν Βουλευτοῦ. Ὁ Γ. Τσουδερὸς θὰ εἶναι ὁ συνεχιστὴς τῶν παραδόσεων καὶ ἀγώνων μιᾶς ἱστορικῆς οἰκογενείας.

Τέλος τὸ ἐπιτακτικὸν αἴτημα τῆς ἀνανεώσεως τῶν πολιτικῶν δυνάμεων τῆς χώρας δὲν ἦτο δυνατὸν νὰ παραγνωρισθῆ ἀπὸ τὸν κατ' ἐξοχὴν νέον ἄνδρα Κων Καραμανλῆν τοῦ ὁποίου σκοπὸς εἶναι ἡ ἐξυγίανσις τοῦ πολιτικοῦ κόσμου τῆς χώρας καὶ ἡ δημιουργία νέας πνοῆς νέων ἠθῶν. Τὸ τρίτον μέλλος τοῦ συνδυασμοῦ τῆς Ε.Ρ.Ε. εἰς τὸν νομὸν μας ὁ διακεκριμένος ἐπιστήμων Ἐμμ. Μαρκάκης μὲ εὐρυτάτην νομικὴν καὶ διοικητικὴν κατάρτισιν ἀποτελεῖ τὴν δικαίαν ἱκανοποίησιν τοῦ αἰτήματος εἰς τὸν Νομόν μας.

Εἰς αὐτοὺς τοὺς ἄνδρας ὁ λαὸς τοῦ Ρεθύμνου θὰ ἐμπιστευθῆ τὴν 19η Φεβρουαρίου τὴν διαχείρησιν καὶ τὴν τύχην τῶν μεγάλων του προβλημάτων.

Τοῦ Λιμενικοῦ ποὺ ἀποτελεῖ προαιώνιον πόθον μας, τῶν ἔγγων ἐξηλεκτρισμοῦ Κουρταλιώτη, τοῦ ὁδικοῦ δικτύου καὶ τῶν ἄλλων.

Καὶ εἶναι πλέον πραγματικότης ὅτι ὁ σημερινὸς καὶ αὐριανὸς πρωθυπουργὸς τῆς Ἑλλάδος ἔχει ἐπιληφθῆ προσωπικῶς τοῦ Λιμενικοῦ ζητήματος.

Οὔτε εἶναι τυχαῖον τὸ γεγονὸς ὅτι ὁ Ἐμμ. Παπαδογιάννης κατέστησε πρὸ πολλοῦ τὰ ἔργα Κουρταλιώτη ὑπόθεσιν κρατικῆς μερίμνης καὶ ἐνδιαφέροντος. Ἡ ψῆφος σου Ρεθυμνιακέ Λαὲ θὰ κρίνῃ τὸ μέλλον σου καὶ τῶν παιδιῶν σου. Αἱ εὐκαιρίαι δὲν ἐμφανίζονται μόναι των ἀλλὰ δημιουργοῦνται ἀπὸ τοὺς γενναίους καὶ ἱκανοὺς ἄνδρας. Μὴν ἀνακόψῃς τὴν πνοὴν τῆς δημιουργίας καὶ τῆς προόδου καὶ μὴν ἀπουσιάσῃς ἀπὸ τὸ Ἐθνικὸν προσκλητήριον.

Ἡ πανελλήνιος ἰαχὴ τῆς νίκης πρέπει νὰ ἀντηχήσῃ καὶ εἰς τὸν τόπον μας. Γ.Κ.Κ.

Ο ΓΕΩΡΓΙΟΣ ΠΑΠΑΝΔΡΕΟΥ ΔΙΑ ΤΟ Κ. Κ. Ε. ΚΑΙ ΤΟΥ ΣΥΝΟΔΟΙΠΟΡΟΥΣ

"Οργανον πρὸς ὑπεράσπισιν τῆς Ἐθνικῆς Ἀσφαλείας εἶναι αἱ ἔνοπλοι δυνάμεις τῆς Χώρας. Καὶ ἐσωτερικὸς ἐχθρὸς τὸ Κ.Κ.Ε. καὶ οἱ συνοδοιπόροι του.

Ἀπονέμομεν ἔπαινον εἰς τὰ σώματα Ἀσφαλείας τὰ ὁποῖα ἀνεκάλυψαν τοὺς μυστικοὺς ἀποθήκας τοῦ Κ.Κ.Ε., καθὼς καὶ τὸν παράνομον συνωμοτικὸν μηχανισμόν του.

Ἐφ' ὅσον διήρκει ὁ συμμοριακὸς πόλεμος, τὰ νομοθετικὰ μέτρα ἀπέβλεπον, εὐλόγως, εἰς τὴν αὐθόρμητον προσέλευσιν συμμοριτῶν πρὸς ἐξασθένησιν τοῦ ἐχθροῦ. Μετὰ τὴν συντριβὴν τοῦ συμμοριτισμοῦ, ἦτο ἡ ὥρα πρὸς χάραξιν **μιᾶς πολιτικῆς ἐθνικῆς ἀσφαλείας.**

Καὶ ἡ εὐθύνη αὕτη ἔλαχεν εἰς ἡμᾶς, μὲ τὸν σχηματισμὸν τῆς Κυβερνήσεως τοῦ Κέντρου, τὸν Ἀπρίλιον τοῦ 1950.

Καθιερώσαμεν τότε τὰς ἀκολούθως ὁρχὰς.

—«**Δικαι σύνην**» εἰς ὅσους ἠδικήθησαν

—«**Ἐπιείκεια**» εἰς ὅσους εἰλικρινῶς μετεμελήθησαν.

—**Καὶ ἀμείλικτος αὐστηρότης** διὰ τοὺς ἐπικινδύνους ἐχθροὺς τῆς Πατρίδος, διὰ τὰ ἀμετανόητα, συνειδητὰ καὶ ἀσυνείδητα ὄργανα τοῦ ἐχθροῦ»....

Μήπως τὸ Κ.Κ.Ε. κατέστη Ἐθνικὸν καὶ νόμιμον;

Ἀλλὰ προχθὲς ἀπεκαλύφθη ὁ συνωμοτικὸς μηχανισμὸς του διὰ νὰ ἐπιβεβαιωθῆ καὶ πάλιν ἡ πανίγνωστος **ἐξάρτησίς του ἀπὸ τὴν Κόμινφορμ»**

Γ. Παπανδρέου βλέπει ἑβδομαδιαῖον Πολιτικὴν ἐφημερίδα: Ἡ ΕΛΛΑΣ τῆς Κυριακῆς 3ης Φεβρουαρίου 1952 σελ. 3, στήλ. 3, 4, 5, 6, καὶ Καθημερινὴ τῆς 27 Ἰανουαρίου 1952.

ΑΝΑΚΟΙΝΩΣΙΣ

Πρὸς ἄρσιν τῶν ἐντυπώσεων ποὺ ἔχουν τυχὸν δημιουργηθῆ ἀπὸ τὸ περιεργον δημοσίευμα τῆς ἐφημερίδος Χανίων «Νέα ἐποχή» ὅτι δῆθεν ὁ ἀείμνηστος ΕΜΜΑΝΟΥΗΛ ΤΣΟΥΔΕΡΟΣ τρεῖς ἡμέρας πρὸ τοῦ θανάτου του ἐτάχθη δῆθεν δι' ἐπιστολῆς του ἐξ Ἰταλίας κατὰ τῆς Ε.Ρ.Ε καὶ ὑπὲρ τῆς Δημοκρατικῆς Ἑνώσεως καὶ ὅτι κατόπιν τούτου μετέστη αὕτη εἰς τὴν ἀντίθετον παράταξιν, δημοσίευμα, τὸ ὁποῖον ἔσπευσε καὶ ἡ συνάδελφος «Βῆμα» νὰ ἐκμεταλλευθῆ δι' εὐνοήτους λόγους, ἀνακοινοῦμεν τὰ ἀκόλουθα:

Πρόκειται περὶ κακοήθους προεκλογικοῦ τερτιπίου διότι:

1) Ὁ ἀείμνηστος ΕΜΜ. ΤΣΟΥΔΕΡΟΣ μέχρι τῆς ἡμέρας τοῦ θανάτου του ἀπέστειλε πλείστας ἐπιστολὰς εἰς τοὺς ἐντοῦθα ἰδιαιτέρους φίλους του καὶ στενοὺς συγγενεῖς του πρὸς τοὺς ὁποίους συνίστα τὴν ἔνθερμον ὑποστήριξιν τοῦ ΚΩΝ. ΚΑΡΑΜΑΝΛΗ καὶ τοῦ ἐν Ρεθύμνῃ ἀδελφοῦ του Γεωργίου Τσουδεροῦ καὶ μάλιστα ἐνίσχυσε χρηματικῶς τὸν ἐκλογικόν του ἀγῶνα.

2) Ὁ ἰδιαίτερος πολιτικὸς του φίλος καὶ ἰσχυρότατος παράγων Ἀποκορώνου κ. Μιχελογιάννης ὡς καὶ ἡ προσκειμένη πρὸς Αὐτὸν κ. Γεωργιλεδάκι, ἰατροῦ, μετέχουν τοῦ Κυβερνητικοῦ Συνδυασμοῦ Ε.Ρ.Ε. Χανίων κατόπιν προσωπικῆς ὑποδείξεώς Του.

3) Διότι ἀνακριβῶς ἀναγράφεται εἰς τὸ προεκλογικὸν τερτίπι τῶν ἀντιπάλων ὅτι δῆθεν ἡ «Νέα Ἐποχή» ἄλλαξε πολιτικὴν μετὰ τὴν κατὰ τὴν ὀγδόην Φεβρουαρίου 1956 λῆψιν δῆθεν τῆς ἀνυπάρκτου ἐπιστολῆς, διότι ὡς γνωρίζει τὸ ἀναγνωστικὸν κοινὸν ἡ ἐφημερὶς αὕτη μετέβαλε ἰδεολογίαν πολὺ πρὸ τῆς ἀναχωρήσεως τοῦ ἀειμνήστου ΕΜΜ. ΤΣΟΥΔΕΡΟΥ εἰς Ἰταλίαν διὰ προσωπικοὺς καθαρῶς λόγους κατὰ ὡρισμένου ὑποψηφίου τῆς ΕΡΕ ἐν Χανίοις.

Πλήρη διάψευσιν τοῦ ἐκλογικοῦ τουτου τερτιπίου ἀποτελεῖ καὶ τὸ γεγονὸς ὅτι τὸ ἐπίσημον ἐν Ρεθύμνῃ ἀπὸ πεντηκοντοετίας δημοσιογραφικὸν ὄργανον τοῦ ἀειμνήστου ΕΜΜ. ΤΣΟΥΔΕΡΟΥ ἡ «Κρητικὴ Ἐπιθεώρησις» ἐξακολουθεῖ νὰ ὑποστηρίζῃ τὴν Ε.Ρ.Ε ἐν Ρεθύμνῃ

ΕΠΙΤΡΟΠΗ ΑΓΩΝΟΣ Ε.Ρ.Ε.
καὶ πιστῶν φίλων τοῦ ΕΜΜΑΝΟΥΗΛ ΤΣΟΥΔΕΡΟΥ

ΑΝΟΙΚΤΑΙ ΕΠΙΣΤΟΛΑΙ

Κύριε Διευθυντά

Μὲ θλίψιν ἀναγνοῦς τὸ εἰς τὸ χθεσινὸν ἐντόπιον «Βῆμα» δημοσίευμα τοῦ ἀνεψιοῦ μου Χρήστου Γιουλούντα περὶ προσχωρήσεώς του εἰς τὴν Δ.Ε. ὀφείλω νὰ δηλώσω ὅτι:

Τὸ οἱονεὶ ἐγκληματικὸν δημοσίευμά του ἐκεῖνο δι' ἐπράχθη ἀσφαλῶς ἐν βραχυῳ ψυχικῇ ὁρμῇ καὶ ὁ θρήνος του συνάγω ὅτι ἠδη ἀφ' ἑαυτοῦ μετανοημένος, ὅπου καὶ ἂν τυχὸν οὗτος εἶχεν ἀγνοηθῆ ἢ καὶ περιφρονηθῆ παρὰ τέως ὁμοφρόνων του κοινῶν ὁπαδῶν ἢ καὶ ἡγετῶν.

Ἡ ἀνέκαθεν ἀπὸ τῶν πρώτων ἐτῶν τῆς Κρητικῆς Πολιτείας ἐκ παραδόσεως καὶ πεποιθήσεως οἰκογένεια Γιουλούντα, ἣν χωρὶς νὰ πιέζω ἢ ἄλλως ἐξαναγκάζω νομίζω ὅτι ἐν πολλοῖς ἐκπροσωπῶ, δὲν ἐπηρεάζεται ἀπὸ δημοσιεύματα ἢ πολιτικὰς μεταστάσεις οἱουδήποτε μικροῦ ἢ μεγάλου παραδειγματιζομένη ἀπὸ ἐμέ τὸν αὐθορμήτως πάντοτε ἐν τε τῷ Δημοσίῳ καὶ ἰδιωτικῷ του βίῳ ἀντοδιοτελῶς καὶ ἰσονήθως ἐπὶ μεγίστῃ ζημίᾳ του ἐργασθέντα ὑπὲρ τῶν ἰδεῶν τῆς ἐλευθερίας, τῆς Δικαιοσύνης καὶ τοῦ Ἀθρωπισμοῦ, ἀνθ' ὧν μοὶ ἐπεφυλάσσοντο σκληραὶ θυσίαι καὶ ἀπηνεῖς διώξεις ἐλάχιστα ἀναγνωρισθεῖσαι παρὰ τῶν ἑκάστοτε φιλῶν Κυβερνήσεων ποσῶς δὲ παρὰ τῶν παλαιῶν ὁμοφρόνων ἡγετῶν συμπεριλαμβανομένων καὶ τινῶν ἐκ τῶν νῦν ὑποψηφίων τῆς προσφιλοῦς παρατάξεως τῆς ΕΡΕ ἣν μετὰ τῶν περὶ ἐμὲ καὶ τῶν εἰσακουόντων μέ ἐκθύμως θὰ ὑποστηρίξω πεποιθὼς ὅτι οὕτω ὑπαγορεύει τὸ γενικὸν ἐθνικὸν συμφέρον.

Ρέθυμνον τῇ 16)2)56

Γ. ΓΙΟΥΛΟΥΝΤΑΣ
Στρατηγὸς ἐ.ἀ.

Τύποις Καλαϊζάκη

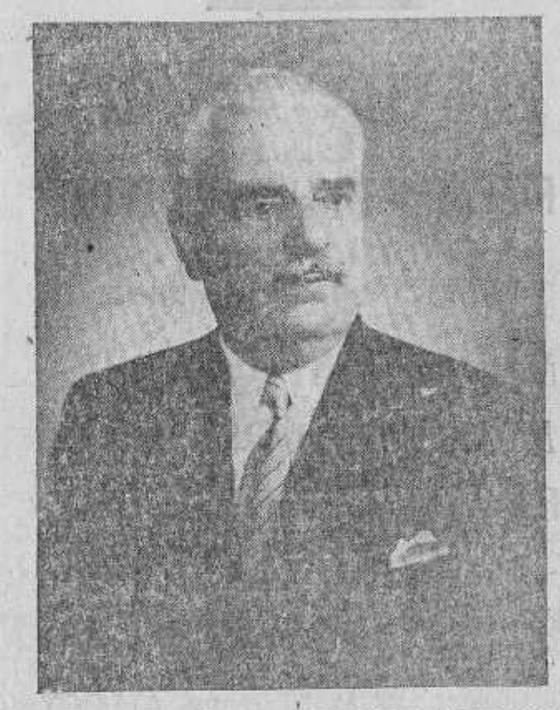

Ὁ κ. ΕΜΜΑΝΟΥΗΛ ΠΑΠΑΔΟΓΙΑΝΝΗΣ
ΥΠΟΨΗΦΙΟΣ ΒΟΥΛΕΥΤΗΣ ΤΗΣ Ε.Ρ.Ε. ΝΟΜΟΥ ΡΕΘΥΜΝΗΣ

ΤΟ ΑΜΑΡΙ

Ἔχομεν ἀμφιβολίας κατὰ πόσον τὸ Ἀμάρι θὰ ἀκολουθήσῃ «τὸν ὕπνον δρόμον» ποὺ τοῦ ὑποδεικνύει ὁ γνωστὸς ἄγνωστος «Παρατηρητὴς» τοῦ «Βήματος». Διότι τὸ Ἀμάρι θὰ ἀκολουθήσῃ τὸν εὐθὺν καὶ καθαρὸν δρόμον ποὺ ἀκολουθεῖ πάντοτε ὁ κ. Παπαδογιάννης. Διότι τὸ Ἀμάρι δὲν λησμονεῖ οὔτε τοὺς ἀγῶνας του οὔτε τὰς θυσίας του. Ἀλλὰ τὸ Ἀμάρι πρὸ παντὸς δὲν λησμονεῖ τὰς μεγάλας ὑπηρεσίας ποὺ προσέφερε καὶ προσφέρει πρὸς τὸ περιφρονούμενον καὶ σήμερον Ἀμάρι, ὁ κ. Παπαδογιάννης.

Καὶ αἱ χῆραι καὶ τὰ ὀρφανὰ τῶν θυμάτων ἀλλὰ καὶ ὁλόκληρος ἡ ἐπαρχία μόνον ἀπὸ τὸν κ. Παπαδογιάννην ἀναμένει προστασίαν. Ὅλα τὰ ἄλλα περὶ τῶν ὁποίων ὁμιλεῖ «ὁ Παρατηρητὴς» εἶναι παραμύθια.

ΣΗΜΕΙΩΜΑΤΑ

Ὁ παρατηρητὴς τοῦ Βήματος τῆς 17ης (Παρασκευῆς) γράφει μὲ μεγάλην δόσιν κακίας ὅτι ὁ κ. Παπαδογιάννης περιοδεύει τὸ Ἀμάρι. Ἀπορῶ πῶς δὲν τοῦ λέγει καθαρὰ ὅτι ἀπαγορεύεται κ. Παπαδογιάννη νὰ περιοδεύῃ τὸ Ἀμάρι ἀφοῦ ὅλοι οἱ δρόμοι τῆς Ἐπαρχίας εἶναι ἔργα δικάσου Σχολεῖα, ὑδραγωγεῖα κλπ. Θὰ μοῦ ἐπιτρέψῃ ὅμως ὁ παρατηρητὴς νὰ τοῦ πῶ ὅτι τὰ ὀπτικά του ὄργανα μὲ τὰ ὁποῖα παρατηρεῖ εἶναι ἐλαττωματικά, διότι ἐὰν ἀκυρώθηκε ἡ ἐκλογὴ τοῦ κ. Λίτινα ὀφείλεται εἰς τὸν Νόμον καὶ ὄχι εἰς τὸν κ. Παπαδογιάννην τοῦ ὁποίου ἡ γνώμη καὶ ἂν ἦτο ὑπὲρ τοῦ κ. Λίτινα τὸ ἀποτέλεσμα ἦτο τὸ αὐτό. Μᾶς λέγει ὅτι μὲ τὸν Ἅγιον Βασίλειον μοιραζόμθεα τοὺς βουλευτάς, ἀλλὰ νομίζω ὅτι ἡ Δημ. ἕνωσις ὑπέδειξεν ὁ ὁποψηφίους φέτο ὥστε ἡ ἐπαρχία μας θὰ ἔπρεπε νὰ ἔχῃ μερίδιον ἐὰν δὲν εὑρίσκοντο ὡρισμένοι «παρατηρηταὶ» νὰ ἀναλάβωσιν τὴν ὑποστήριξιν ξενοεπαρχιωτῶν. Βλέπει ὁ κ. Παρατηρητὴς ὅτι τὸ Ἀμάρι εἶναι Δημοκρατικὸν καὶ δὲν πρέπει νὰ ψηφίσῃ Καραμανλῆ καὶ νὰ ψηφίσῃ συνεργάτας καὶ ὁπαδοὺς τῆς Ἄκρας Ἀριστερᾶς πολλοὶ τῶν ὁποίων εἰς τοὺς προεκλογικοὺς λόγους των ὑπόσχονται Λαϊκὴ Δημοκρατία τύπου Βουλγαρίας. Μπορεῖ ὁ κ. Παρατηρητὴς νὰ μᾶς πῇ ποῖα καθεστῶτα εἶναι δημοκρατικώτερα τοῦ κ. Καραμανλῆ ἢ τὰ τύπου Λαϊκῆς Δημοκρατίας; Νομίζω ὅτι θὰ ἦτο πιὸ εἰλικρινὴς ἐὰν ἔλεγεν εἰς τοὺς Ἀμαριῶτες (αὐτὸς εἶμαι βέβαιος δὲν εἶναι ἀμαριώτης) μὴ ψηφίσετε τὸν κ. Παπαδογιάννην διότι θέλω νὰ βγῇ ὁ ἐπαρχιώτης μου ὑποψήφιος.

(Ἕνας Ἀμαριώτης)

Πρὸς τοὺς ἐκλογεῖς νομοῦ Ρεθύμνης καὶ ἰδιαιτέρως τοῦ Ἀμαρίου

Ἐνθυμούμεθα ὅτι κατὰ τὰς δυσκόλους περιστάσεις τῆς κατοχῆς ὁ κυριώτερος ὁδηγὸς καὶ ἀρχηγὸς μας ὑπῆρξεν ὁ κ. Παπαδογιάννης. Καὶ τὼρα παραμένομεν πιστοὶ παραστάται του καὶ καλοῦμεν ὅλους τοὺς συμπολεμιστάς μας ὅπως σταθοῦν εἰς τὸ πλευρόν του, ὅπως ἡμεῖς παραμένομεν πιστοὶ παραστάται τοῦ γενναίου μας «Π α π π ο ῦ».

Μιχαὴλ Κραουνάκης (Μέγαλος)
Γεώργιος Κοῦθ. Χορόκπος
Γεώργιος Τυράκης
Ἀριστείδης Παραδεισανός.

Ἡ Κυβέρνησις Καραμανλῆ ἐξησφάλισε τὴν δημοσίαν ἀσφάλειαν καὶ τάξιν—Ὅσοι ἐπιθυμεῖτε ἡσυχίαν τάξιν καὶ ἀσφάλειαν Ψηφίσατε τὸν συνδυασμὸν Καραμανλῆ, ὁ ὁποῖος ἀποτελεῖ ἐγγύησιν διὰ τὴν ἐμπέδωσιν καὶ διατήρησιν τῆς δημοσίας τάξεως. Τάσσουν θήματα ὅτι πρέπει νὰ λείψῃ τὸ φάσμα τοῦ χωροφύλακος ἀποτελεῖ προανάκρουσμα τῆς ἀναρχίας ἡ ὁποία ἀναμένει τὸν τόπον ἂν ἐπικρατήσῃ ἡ πολυκέφαλος Δημοκρατικὴ Ἕνωσις ἢ τὰ παρακλάδια της.

ΑΓΡΟΤΗ ΘΕΣ ΤΗΝ ΗΣΥΧΙΑ ΣΟΥ - ΚΤΗΝΟΤΡΟΦΕ ΘΕΣ ΝΑ ΒΟΣΚΟΥΝ ΜΟΝΑ ΤΑ ΠΡΟΒΑΤΑ ΨΗΦΙΣΕ ΚΑΡΑΜΑΝΛΗΝ

ΑΚ ΒΡ