ΡΕΘΥΜΝΟΝ ΑΡΚΑΔΙ

21 ΑΠΡΙΛΙΟΥ

ΑΡΙΘΜΟΣ ΦΥΛΛΟΥ 14 — Ἐκδίδεται ὑπὸ τῆς Νομαρχίας Ρεθύμνης καὶ διανέμεται Δωρεάν — ΙΟΥΛΙΟΣ 1969

Καὶ ὁ πιό ἀνίδεος ἀναγνώστης καὶ ὁ πλέον κακόπιστος ἐκ τῶν νοσταλγούντων τήν φαύλη ἐποχή τοῦ παλαιοκομματισμοῦ θὰ διαπιστώση μόνο μέ μιὰ ματιὰ εἰς τόν κατωτέρω πίνακα τί διετέθη σαν εἰς τήν Κρήτη κατὰ τὰ ἔτη 1960 — 1966 καί τὶ διετέθησαν κατὰ τήν 20μηνον περίοδον διακυβερνήσεως ὑπό τῆς Ἐθνικῆς Κυβερνήσεως δηλαδή ἀπό τόν Ἀπρίλιον τοῦ 1967 ἕως τόν Δεκέμβριον τοῦ 1968.

ΟΤΑΝ ΜΙΛΟΥΝ ΟΙ ΑΡΙΘΜΟΙ ΤΑ ΛΟΓΙΑ ΠΕΡΙΤΤΕΥΟΥΝ

Ὁ πίναξ εἶναι ἀναλυτικότατος καὶ παρουσιάζει ζωντανή & ἀνάγλυφη τήν δραστηριότητα & τό ἐνδιαφέρον τῆς Ἐπαναστατικῆς Κυβερνήσεως πρός τήν Κρήτη τήν ὁποία οὐδέποτε συνεπόνεσαν οἱ ἑκάστοτε ἐκπρόσωποί της εἰς τὰς ἑκάστοτε Κυβερνήσεις.

Στόχος ὅλων τῶν προεπαναστατικῶν Κυβερνήσεων ἦτο ἡ Παιδεία καὶ ἡ Γεωργία.

Τί προσέφεραν ὅμως δι' αὐτὰ εἰς τήν Κρήτη οἱ «κατόπιν ἐνεργειῶν μου»; Καὶ τί ἡ Ἐθνική Κυβέρνησις;

Διὰ τήν Παιδείαν:

Κατὰ τά ἔτη 1960 — 1966 συμπεριλαμβανομένου διετέθη τό ποσόν τῶν 31.564.000 δρχ.

Ἡ Ἐθνική μας Κυβέρνησις εἰς τό ἐλάχιστον χρονικόν διάστημα τῆς 20μήνου διακυβερνήσεως διέθεσεν τό ποσόν τῶν 62.845.000 δρχ. Δηλαδή τό διπλάσιον ποσόν ἀπό ὅσα διέθεσαν αὐτοὶ οἱ ὁποῖοι ἐκόπτοντο διὰ τήν Παιδείαν ἐπὶ μίαν ὁλόκληρον ἑπταετίαν.

Διὰ τήν Γεωργίαν:

Διετέθη κατὰ τήν μαύρην διὰ τήν Κρήτην ἑπταετίαν τό ποσόν τῶν 656.692.000 δρχ., ἐνῶ κατὰ τό 20μηνον τῆς Ἐθνικῆς Κυβερνήσεως διετέθη τό ποσόν τῶν 561.839.000 δρχ., χωρὶς νὰ ὑπολογισθῆ τό τεράστιον ποσόν τῶν ἀγροτικῶν χρεῶν τὰ ὁποῖα ἐχαρίσθησαν, χωρὶς νὰ ὑπολογισθῆ τό ποσόν πού διετέθη διὰ τόν διπλασιασμόν τῶν συντάξεων τοῦ ΟΓΑ κλπ. κλπ.

Διὰ τόν ἐξηλεκτρισμόν, διὰ τήν ὁδοποιΐαν, διὰ τήν Δημοσίαν Ὑγείαν κλπ. διετέθησαν ποσὰ τὰ ὁποῖα πολλές φορές ὑπερβαίνουν τό διπλάσιον τῶν ποσῶν πού διετέθησαν κατὰ τήν ἑπταετίαν 1960 — 1966.

Ἀκόμη βλέπομεν ὅτι διὰ τήν ἐνίσχυσιν τῆς Βιοτεχνίας διὰ τήν ὁποίαν ἐκόπτοντο καὶ ἐφωνασκοῦσαν οἱ ἐκπρόσωποι τοῦ παλαιοκομματισμοῦ οὐδεμία δραχμὴ διετέθη καθόλον τό διάστημα τῆς Ἐπταετίας διὰ νὰ ἔλθη ἡ Ἐθνική μας Κυβέρνησις νὰ τήν ἐνισχύση τό πρῶτον ἔτος τῆς Ἐπαναστάσεως διὰ τοῦ ποσοῦ τῶν 23.989.000 δρχ. καὶ κατὰ τό δεύτερον διὰ τοῦ ποσοῦ τῶν 29.815.000 δρχ.

Καὶ ὅλα αὐτὰ ἀθόρηβα χωρὶς διαφημίσεις χωρὶς ἐνδιαμέσους χωρὶς ψηφοθηρείς καὶ πολιτικὰ μέσα, ἀλλὰ μόνον μέ γνώμονα τήν ἀγάπη καί τήν στοργήν πρός τό Ἔθνος μας, πρός τόν Κρητικόν λαόν, ὁ ὁποῖος ἐδέχετο ἐπὶ σειρὰν ἐτῶν τούς ἐμπαιγμούς, τὰς προεκλογικὰς ὑποσχέσεις καὶ τὰ ψεύδη τῶν τάχα ἐκπροσώπων τῶν ὁποίων σήμερον ἡ θύμησις καὶ μόνον ἀποτελεῖ μίαν κακήν ἀνάμνησιν εἰς τόν λαόν μας, ὁ ὁποῖος στοργικά, μέ πίστη καὶ μέ ἰδανικὰ γεμάτα ἐθνικό μεγαλεῖον ἀγκάλιασε καὶ περιβάλει τήν Ἐθνοσωτήριον Ἐπανάστασιν τῆς 21ης Ἀπριλίου.

Ἀλλὰ ἂς ἀφίσωμεν τούς ἀριθμούς νὰ μιλήσουν:

ΜΑΤΙΕΣ ΣΤΟΝ ΜΗΝΑ ΠΟΥ ΠΕΡΑΣΕ

1 ΙΟΥΛΙΟΥ

ΤΗΝ 10.30 πρωινήν ἐγένετο εἰς τό Μνημεῖον τοῦ Ἀγνώστου Στρατιώτου κατάθεσις στεφάνου ὑπό τοῦ Κυβερνήτου τοῦ Ναυλοχοῦντος εἰς τόν λιμένα μας Ἀντιτορπιλλικοῦ «ΝΙΚΗ».

Εἰς τήν κατάθεσιν παρέστησαν αἱ Ἀρχαὶ τῆς πόλεως καὶ πλῆθος κόσμου.

Ἀνεχώρησε δι' Ἀθήνας ὁ Νομάρχης Ρεθύμνης κ. Χρ. Μπιτσάκης ὅπου καὶ θὰ παραμείνη ἐπί τετραήμερον.

3 ΙΟΥΛΙΟΥ

ΜΕΤΑΞΥ τῶν προαχθέντων ἀξιωματικῶν βάσει τῆς διενεργηθείσης προσφάτως ἐτησίας κρίσεως ὑπό τῶν οἰκείων Συμβουλίων περιλαμβάνονται ὁ Στρατιωτικός Διοικητής Ρεθύμνης κ. Ἰφικράτης Ταρασίδης, προαγόμενος εἰς τόν βαθμόν τοῦ Ταξιάρχου καὶ ὁ Διευθυντής τοῦ Στρατολογικοῦ Γραφείου Ρεθύμνης κ. Δῆμος Λαγουδάκης προαγόμενος εἰς τόν βαθμόν τοῦ Ταγματάρχου.

4 ΙΟΥΛΙΟΥ

Ο ΣΤΡΑΤΙΩΤΙΚΟΣ Διοικητής Ρεθύμνης κ. Ἰφικρ. Ταρασίδης ἐπεσκέφθη τήν Ἱερὰν Μονήν Πρέβελη, τὰ χωρία Μύρθιου — Λευκώγεια καὶ τόν οἰκισμόν Πλακιᾶ καὶ ἐξήτασε τὰ ἀπασχολοῦντα τούς κατοίκους αὐτῶν θέματα.

Ἤρχισε ὑπό τῆς ΔΕΗ ἡ κατασκευή τοῦ δικτύου διὰ τήν ἠλεκτροδότησιν τοῦ χωρίου Καστρὶ Μυλοποτάμου.

7 ΙΟΥΛΙΟΥ

ΥΠΟ ΤΗΝ προεδρίαν τοῦ Νομαρχοῦντος κ. Ἰωάννου Τροβᾶ ἔλαβεν χώραν τήν μεσημβρίαν σύσκεψις εἰς τό Νομαρχιακόν Μέγαρον κατὰ τήν ὁποίαν συνεζητήθη τό θέμα τῆς ἀπογραφῆς τῶν καταστημάτων τοῦ Νομοῦ μας.

Ἤρχισε ὑπό τῆς ΔΕΗ κατασκευή τοῦ δικτύου διὰ τήν ἠλεκτροδότησιν τοῦ χωρίου Ἀβδελᾶ Μυλοποτάμου.

8 ΙΟΥΛΙΟΥ

ΤΟ ΚΙΝΗΜΑΤΟΓΡΑΦΙΚΟΝ συνεργεῖον τοῦ Τάγματος Ἐθνοφυλακῆς Ρεθύμνης, συνεχίζει τὰς μεταβάσεις του εἰς τὰ χωρία τοῦ Νομοῦ μας, πρός προβολήν ψυχαγωγικῶν ταινιῶν εἰς τούς κατοίκους τῆς ὑπαίθρου. Οὕτω σήμερον ἔδωσεν παραστάσεις εἰς τό χωρίον Ἀμνάτου Ρεθύμνης αὔριον δέ τό ἑσπέρας εἰς εἰς χωρίον Μύρθιος Ἁγίου Βασιλείου.

9 ΙΟΥΛΙΟΥ

ΕΠΕΡΑΤΩΘΗΣΑΝ αἱ ἐργασίαι ἐσωτερικοῦ ὑδραγωγείου εἰς τήν Κοινότητα Σεισῶν. Ὁ προϋπολογισμός τοῦ ἔργου ἀνέρχεται εἰς 20.000 δρχ.

Ὑπό τῆς ΔΕΗ ἤρχισε ἡ κατασκευή τοῦ δικτύου διὰ τήν ἠλεκτροδότησιν τοῦ χωρίου Πασαλιτῶν τῆς Ἐπαρχίας Μυλοποτάμου.

10 ΙΟΥΛΙΟΥ

ΕΠΑΝΗΛΘΕΝ ἐξ Ἀθηνῶν ὁ Νομάρχης Ρεθύμνης κ. Χρ. Μπιτσάκης σχετικές δηλώσεις του δημοσιεύομεν εἰς ἄλλην στήλην τῆς ἐφημερίδος μας.

11 ΙΟΥΛΙΟΥ

ΕΠΕΡΑΤΩΘΗ ἡ σκυρόστρωσις τῆς πλατείας Ἡγουμένου Γαβριήλ εἰς τήν Κοινότητα Μαργαριτῶν προϋπολογισμοῦ δαπάνης 50.000 δρχ.

Ἐγένετο ἐπίσης ἡ ἐγκατάστασις ἀντλητικοῦ συγκροτήματος τῆς Κοινότητος Γαράζου προϋπολογισμοῦ δαπάνης 60.000 δρχ.

Ο ΝΟΜΑΡΧΗΣ Ρεθύμνης κ. Χρ. Μπιτσάκης μεέβη σήμερον εἰς Ἡράκλειον ὅπου τό ἀπόγευμα ἔλαβε χώρα ὑπηρεσιακή σύσκεψις εἰς τὰ γραφεῖα τῆς Ὑπηρεσιακῆς Ἀναπτύξεως Κρήτης (ΥΠΑΚ) ὑπό τήν προεδρίαν τοῦ Ἀντιπροέδρου τῆς Κυβερνήσεως καί Ὑπουργοῦ Ἐσωτερικῶν κ. Στ. Παττακοῦ πρός τοῦτο ἀφιχθεὶς εἰς Ἡράκλειον μετὰ τοῦ Γενικοῦ Ἐπιθεωρητοῦ Διοικήσεως κ. Βασιλειάδη καὶ λοιπῶν ὑπηρεσιακῶν παραγόντων.

Καὰ τήν σύσκεψν εἰς ἣν ἐπαρέστησαν οἱ Νομάρχαι Κρήτης, οἱ Διευθυνταὶ τῶν Τεχνικῶν Ὑπηρεσιῶν οἱ Προϊστάμενοι τῶν ΤΥΔΚ καὶ Νομαρχιακῶν Ταμείων, ἐξητάσθησαν θέματα ἀφορῶντα τήν Ἀνάπτυξιν Κρήτης καὶ εἰδικώτερον εἰς τήν τελικήν διαμόρφωσιν τῶν ἐκ τῶν Δημοσίων Ἐπενδύσεων πιστώσεων πρός τήν Κρήτην.

12 ΙΟΥΛΙΟΥ

ΚΑΤΟΠΙΝ ἀποφάσεως τοῦ Ὑπουργείου Δημοσίας Τάξεως ἐτοποθετήθη εἰς τήν θέσιν τοῦ Ἀνωτέρου Διοικητοῦ Χωροφυλακῆς Κρήτης ὁ Συνταγματάρχης κ. Ἰωάννης Ριζᾶς.

14 ΙΟΥΛΙΟΥ

ΗΡΧΙΣΕ ἡ κατασκευή τοῦ δικτύου ὑπό ἧς ΔΕΗ διὰ τήν ἠλεκτροδότησιν τοῦ χωρίου Ἀκτοῦντα Ἀγ. Βασιλίου.

16 ΙΟΥΛΙΟΥ

ΠΡΟΩΘΗΤΗΡ διετέθη προσφάτως εἰς τὰς Κοινότητας Ἀνγελιανὰ — Πέραμα διὰ τήν διάνοιξιν τῆς ἀγροτικῆς ὁδοῦ ἑνούσης τὰς δύο Κοινότητας.

Ὁ προωθητήρ διετέθη καὶ εἰς τήν Κοινότητα Πανόρμου διὰ τήν διαμόρφωσιν τοῦ χώρου τῆς προγραμματισθείσης ἀρδευτικῆς γεωτρήσεως.

Τήν 3.32 ἀπογευματινήν τῆς σήμερον ἔφυγαν οἱ τρεῖς Ἀμερικανοὶ Ἀστροναῦτες γιὰ τήν Σελήνη.

17 ΙΟΥΛΙΟΥ

ΕΠΕΡΑΤΩΘΗ ἡ βελτίωσις βατότητος τῆς ὁδοῦ Ἁγίου Μάμαντος Συνοικισμοῦ Ἀβδελᾶ τῆς κοινότητος Ἁγίου Μάμαντος.

18 ΙΟΥΛΙΟΥ

ΗΡΧΙΣΕΝ σήμερον ἡ λειτουργία τῶν Κατασκηνώσεων Μέρωνος Ἀμαρίου. Αἱ κατασκηνώσεις θὰ λειτουργήσουν εἰς 2 περιόδους διαρκείας ἑκάστη 21 ἡμερῶν. Οὕτω ἡ πρώτη κατασκηνωτική περίοδος πού ἀρχίζει σήμερον θὰ φιλοξενήση 200 ἀγόρια.

Ἡ Β' περίοδος θὰ ἀρχίση τήν 6ην Αὐγούστου καὶ θὰ φιλοξενήση 200 κορίτσια.

ΜΕΓΑΛΕΙΩΔΗΣ καὶ ἐγκράδια ὑποδοχή ἐπεφύλαξεν ἡ κωμόπολις Ἐπισκοπῆς Ρεθύμνης καὶ οἱ κάτοικοι τῶν γύρω χωρί

= ΣΥΝΕΧΕΙΑ εἰς τήν 3ην

ΑΙ ΧΟΡΗΓΗΘΕΙΣΑΙ ΕΙΣ ΤΗΝ ΝΗΣΟΝ ΚΡΗΤΗΝ ΠΙΣΤΩΣΕΙΣ

Κατὰ τὴν περίοδον τῶν ἐτῶν 1960-1968 κεχωρισμένως κατά ἔτη καί τομεῖς ἔργων. (Οἱ ἀριθμοί ἀναφέρονται εἰς χιλιάδας δραχμῶν)

Α)Α ΤΟΜΕΥΣ ΕΡΓΩΝ	1960	1961	1962	1963	1964	1965	1966	1967	1968	Γεν. Σύνολον	ΠΗΓΑΙ ΧΡΗΜΑΤΟΔ)ΣΕΩΣ
1. ΒΙΟΜΗΧΑΝΙΑ	—	—	—	—	—	8.500	—	—	7.322	15.822	ΔΙΤΤΟΝ ΕΤΒΑ Εἰδικὰ κεφάλαια Νομισματικῆς Ἐπιτροπῆς.
2. ΒΙΟΤΕΧΝΙΑ	—	—	—	—	—	—	—	23.989	29.815	53.804	Δημ. Ἐπενδ. Ἀγροτική Τράπεζα
3. ΓΕΩΡΓΙΑ (ΔΑΣΗ, ἁλιεία, ἐλαιοδεξαμεναί, δάνεια Ἀγροτικῆς Τραπέζης).	90.325	69.882	56.680	61.730	103.431	124.693	168.951	235.937	325.902	1.237.531	
4. ΔΗΜΟΣΙΑ ΥΓΕΙΑ ΠΡΟΝΟΙΑ	2.193	517	2.500	16.360	4.500	8.140	13.520	14.600	33.315	95.645	Δημ. Ἐπενδύσεις
5. ΕΓΓΕΙΟΒΕΛΤΙΩΤΙΚΑ ΕΡΓΑ	3.495	4.469	22.700	13.000	20.000	11.400	27.479	53.367	61.211	217.121	Δημ. Ἐπενδύσεις
6. ΕΚΠΑΙΔΕΥΣΕΙΣ	3.600	13.903	—	—	3.000	2.800	7.250	26.468	36.387	93.418	Δημ. Ἐπενδύσεις
7. ΕΞΗΛΕΚΤΡΙΣΜΟΣ	41.231	70.924	55.637	32.143	31.418	132.243	69.582	109.404	188.751	731.333	Δ. Ε. Η.
8. ΜΕΤΑΛΛΕΙΑ	—	—	—	—	—	—	1.000	150	2.000	3.150	Δημ. Ἐπενδύσεις
9. ΝΟΜΑΡΧΙΑΚΑ ΠΡΟΓΡΑΜΜΑΤΑ	77.613	67.538	70.006	29.330	58.359	28.507	56.829	72.411	224.742	675.335	Δημ. Ἐπενδύσεις
10. ΣΥΓΚΟΙΝΩΝΙΑΙ (ὁδοί, γέφυραι, λιμένες, ἀερολιμένες).	39.905	18.248	37.655	44.837	94.632	112.864	294.913	262.305	483.166	1.388.525	Δημ. Ἐπενδύσεις Ταχ. Ταμ. Τ. Π. καί Δανείων
11. ΟΙΚΙΣΠΟΣ (Στέγασις, ὑδρεύσεις, ἀποχετεύσεις)	29.433	19.092	37.838	40.039	67.216	59.456	81.416	73.002	141.681	549173	Δημ. Ἐπενδύσεις Τ. Π. Δ. Κτημ. Τράπεζα
12. ΤΗΛΕΠΙΚΟΙΝΩΝΙΑΙ	15.400	8.222	9.611	30.547	29.268	32.168	35.938	57.612	65.793	248.559	Ο. Τ. Ε.
13. Δημοσία Διοίκησις	—	—	1.200	410	410	810	14.137	7.260	15.597	43.000	
14. ΠΡΟΣΘΕΤΟΣ ΟΙΚΟΝΟΜΙΚΗ ΕΝΙΣΧΥΣΙΣ ΔΗΜΩΝ ΚΑΙ ΚΟΙΝΟΤΗΤΩΝ	—	—	—	—	—	—	28.335	35.476	33.755	97.566	Δημ. Ἐπενδύσεις
Γενικόν Σύνολον	303.195	272.795	293.827	268.396	412.634	528.914	799.360	967.424	1.639.437	5.485.982	Ὑπουργεῖον Ἐσωτερικῶν.

Η ΕΠΙΣΚΕΨΙΣ ΤΟΥ κ. ΝΟΜΑΡΧΟΥ

εἰς τὸ χωρίον Ἐπισκοπὴ Ρεθύμνης

Ὥρες μεγαλείου καί ἐθνικῆς ἐξάρσεως ἔζησεν ἡ κωμόπολις τῆς Ἐπισκοπῆς Ρεθύμνης τήν 18ην Ἰουλίου μέ τήν ἐπίσκεψιν τοῦ Νομάρχου μας κ. Χρ. Μπιτσάκη.

Σκοπός τῆς ἐπισκέψεως τοῦ Νομάρχου μας εἰς τήν Ἐπισκοπήν ἦτο ἡ ἀπ' εὐθείας ἐπαφή αὐτοῦ μετὰ τῶν κατοίκων τῆς ὡς ἄνω περιοχῆς καί ἡ ἐξέτασις τῶν θεμάτων πού ἀπασχολοῦν τίς πέριξ κοινότητας.

Ποός τόν σκοπόν αὐτόν συνεκροτήθη σύσκεψις εἰς τό Δημοτικόν Σχολεῖον Ἐπισκοπῆς ὑπό τήν προεδρίαν τοῦ κ. Νομάρχου εἰς ἣν παρέστησαν οἱ Πρόεδροι καί Γραμματεῖς τῶν Κοινοτήτων Ἐπισκοπῆς, Καοωτῆς, Ἀρνοντικῆς, Ζουριδίου, Ἁγίου Κωνσταντίνου, Σαϊτούρων, Καλονύκτη, Μούνδρου καί Ρουστίκων.

Ἐπίσης παρέστησαν ὁ Στρατιωτικός Διοικητής Ρεθύμνης Ταξίαρχος κ. Ἰφικρ. Ταρασίδης, ὁ Δ)ντής τῆς Νομαρχίας κ. Τροβᾶς οἱ Δ)νταί Γεωνίας, Τεχνικῶν Ὑπηρεσιῶν Κέντρου Κοινωνικῆς Πολιτικῆς καί ὁ Μηχανικός κ. Μυλωνάκης.

Ἡ σύσκεψις ἤρχισε τήν 9ην πρωινήν καί ἐτελείωσε τήν 1 μ. μ.

Κατ' αὐτήν συνεζητήθησαν καί ἐξητάσθησαν μετὰ προσοχῆς τὰ ἀπασχολοῦντα τούς ὡς ἄνω κατοίκους θέματα προκειμένου νὰ δοθοῦν τό συντομώτερον αἱ ἐπιβαλλόμεναι λύσεις ὑπό τῶν ἁρμοδίων Ὑπουργείων τῆς Ἐθνικῆς μας Κυβερνήσεως, ἐπιδιώξεις τῆς ὁποίας εἶναι τό ἀπεριόριστον ἐνδιαφέρον πρός τήν ὕπαιθρο.

Ὁ κ. Νομάρχης καί οἱ παρευρεθέντες προϊστάμενοι Δημοσίων Ὑπηρεσιῶν ἤκουσαν μετὰ προσοχῆς τούς κοινοτάρχας τοῦ Δ. Διαμερίσματος τοῦ Νομοῦ μας νὰ διατυπώνουν τήν πίστιν καί τήν ἀφοσίωσίν των πρός τήν Ἐθνικήν μας Κυβέρνησιν μέ μίαν ἄνευ προηγουμένου ὑποδοχήν πλήρη ἐθνικοῦ παλμοῦ καί μεγαλείου.

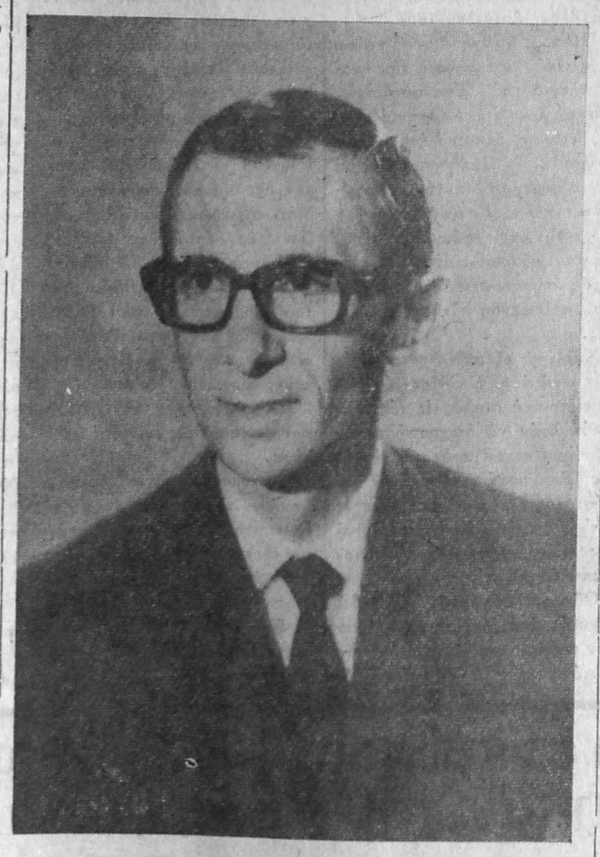

Ἐκ τούτων ἄλλα ἐπελύθησαν ἐπί τόπου, ἄλλα δέ θὰ ἐπιλυθοῦν ἁρμοδίως τό συντομώτερον.

Μετὰ τήν σύσκεψιν ὁ Νομάρχης Ρεθύμνης καί οἱ συνοδεύοντες αὐτόν ἐπέστρεψαν εἰς Ρέθυμνον.

Εἰς τήν Ἐπισκοπήν ἐπανῆλθον τήν 7 καί 30' νυκτερινήν, ἔνθα ὁ Νομάρχης κ. Χρ. Μπιτσάκης ὡμίλησεν εἰς τήν πρό τοῦ Ναοῦ τοῦ Προφήτου Ἠλία πλατεῖαν, ἡ ὁποία ἦτο κατάμεστη κόσμου. Τόσον ἀπό τήν Ἐπισκοπήν ὅσον & ἀπό τὰ πέριξ χωρία. Ἡ ἐμφάνισις τῶν κ. κ. Νομάρχου καί Στρατιωτικοῦ Διοικητοῦ ἔδωσε τήν εὐκαιρίαν εἰς τούς κατοίκους τῆς ὑπαίθρου τοῦ Δ. Διαμερίσματος τοῦ Νομοῦ μας νὰ διατρανώσουν τήν ἀφοσίωσιν καί τήν ἀφοσίωσίν των πρός τήν Ἐθνικήν μας Κυβέρνησιν μέ μίαν ἄνευ προηγουμένου ὑποδοχήν πλήρη ἐθνικοῦ παλμοῦ καί μεγαλείου.

Πρό τῆς ὁμιλίας τοῦ κ. Νομάρχου, τὰ ἐνθουσιῶντα πλήθη ὑπεδέχθησαν μέ εἰλικρινῆ αἰσθήματα χαρᾶς καί ἐνθουσιασμοῦ τόν Στρατιωτικόν Δ)τήν Ν. Ρεθύμνης Ταξίαρχον κ. Ἰφικρ. Ταρασίδην, ὁ ὁποῖος δι' ὀλιγολέπτου, ἀλλὰ ἐμπνευσμένης προσφωνήσεως, ἐχαιρέτησε τό πολυπληθές ἀκροατήριον.

Ἀκολούθως, καί ὑπό τὰς παρατεταμένας ζητωκραυγὰς τῶν συγκεντρωθέντων, ὡμίλησεν ὁ Νομάρχης Ρεθύμνης κ. Χρ. Μπιτσάκης τοῦ ὁποίου ἡ ὁμιλία διαρκῶς διακοπτόμενη ἀπό τὰ χειροκροτήματα τῶν συγκεντρωθέντων ἐπροξένησε ζωηρότατον ἐνδιαφέρον μεταξύ τῶν παρευρεθέντων, οἱ ὁποῖοι δι ἐπίστωσαν διὰ μίαν ἀκόμη φοράν τήν πλάνην τοῦ παρελθόντος καί τήν ἀλήθειαν τοῦ παρόντος.

Τήν ἐμπνευσμένην ὁμιλίαν τοῦ Νομάρχου κ. Χρ. Μπιτσάκη λόγω τῆς σπουδαιότητός της καί τῆς σημασίας της δημοσιεύον κατωτέρω.

Ο ΛΟΓΟΣ ΤΟΥ κ. ΝΟΜΑΡΧΟΥ

Κυρίες μου Δεσποινίδες καί Κύριοι,

Ὑπάρχει μέσα εἰς τήν ζωήν πάντοτε ἕνας σκοπός τόν ὁποῖον ἀπό τήν στιγμήν πού γεννηθήκαμε καί ἀπό τήν στιγμήν πού καταλάβαμε τόν ἑαυτόν μας ὅτι ὑπάρχει.

Ἐπιθυμία μου, ἡ εἰλικρινής ψυχική ἐπικοινωνία μαζί σας, οὕτως ὥστε νὰ δημιουργηθῆ μεταξύ μας ἕνας δεσμός ἄρρηκτος στηριζόμενος εἰς τόν ἀμοιβαῖον σεβασμόν καί ἀλληλοεκτίμησιν. Καὶ σκοπός μου ἀντικειμενικός νὰ ἐργασθῶ διὰ τήν ἐπίλυσιν τῶν προβλημάτων τῶν κατοίκων τοῦ Ν. Ρεθύμνης. Διότι ἡ Ἐπανάστασις αὐτούς τούς σκοπούς ἔταξε καί αὐτὰς τὰς ἐντολὰς μοῦ ἔδωσε.

Γέννημα καί ἐγώ τῆς Κρήτης ἦλθα κοντά σας τώρα τελευταῖα διὰ νὰ προσφέρω ὅτι θὰ ἦτο δυνατόν. Εἶμαι ὑπερήφανος διότι εἶμαι Νομάρχης Ρεθύμνης καί ἀκόμη πιό πολύ ὑπερήφανος διότι ἀντιμετωπίζω τὰ ὑπερήφανα πρόσωπά σας καί διότι ξέρω ὅτι μπορῶ νὰ συνεννοηθῶ μαζί σας σὰν ἴσος πρός ἴσον. Ἡ Ἐπανάστασις ἔγινε ἀπό τό λαό καί προῆλθε ἀπό τόν λαόν. Ἡ Ἐπανάστατική ὁμὰς τῶν Ἀξιωματικῶν

= ΣΥΝΕΧΕΙΑ ΕΙΣ ΤΗΝ 4ην

ΕΝΔΙΑΦΕΡΟΝ ΔΙΑ ΤΗΝ ΕΠΙΛΥΣΙΝ ΡΕΘΥΜΝΙΑΚΩΝ ΘΕΜΑΤΩΝ

Κατὰ τήν ἐπίσκεψιν τοῦ κ. Νομάρχου εἰς Ἀθήνας

Ὡς ἐδήλωσεν ὁ Νομάρχης κ. Χρ. Μπιτσάκης κατὰ τήν τελευταίαν ἐπίσκεψίν του εἰς Ἀθήνας εἶχε διαφόρους ἐπαφὰς μέ πολλὰ Ὑπουργεῖα καὶ ἄλλους ἁρμοδίους ὑπηρεσιακούς παράγοντας εἰς τούς ὁποίους εἰσηγήθη θέματα τοῦ Νομοῦ μας, καὶ συνεζήτησε μετ' αὐτῶν τήν λύσιν των, ἔλαβε δέ τήν διαβεβαίωσιν ὅτι θὰ προωθηθοῦν ταχέως αὐτά. Ἰδιαιτέρως δέ ἐκ τοῦ Ὑπουργείου Συντονισμοῦ ἔλαβε τήν ὑπόσχεσιν ἐγκρίσεως νέων πιστώσεων διὰ κοινωφελῆ ἔργα εἰς τόν Νομόν.

Ὁ κ. Νομάρχης ἐτόνισεν ὅτι ἰδιαιτέραν ἐντύπωσιν τοῦ προξένησεν ἡ κατανόησις καὶ τό ἰδιαίτερον ἐνδιαφέρον μέ τόν ὁποῖον ἐγένοντο δεκτὰ τά Ρεθυμνιακὰ αἰτήματα ὑπό τῶν Ρεθυμνίων.

Τέλος ὁ κ. Νομάρχης ἐξέφρασε τήν αἰσιοδοξίαν του ὅτι συντόμως θὰ δοθῆ λύσις εἰς πολλὰ σοβαρὰ θέματα, ὥστε ἐντός τοῦ 1969 ἀρχὰς 1970 ὁ Νομός Ρεθύμνης θὰ ἔχη σημειώσει μίαν μοναδικήν ἀνάπτυξιν τόσον ἀπό οἰκονομικῆς καί τουριστικῆς, ὅσον καί ἀπό τεχνικῆς καὶ πολιτιστικῆς πλευρᾶς.

Ὁ Δήμαρχος Ρεθύμνης κ. Δημ. Ἀρχοντάκης ἐπιδίδει εἰς τόν Στρατιωτικόν Διοικητήν Ρεθύμνης Ταξίαρχον κ. Ἰφικρ. Ταρασίδην τό μετάλλιον τῆς πόλεως διὰ τήν ἐθελοντικήν προσφορὰν αἵματος τῶν Ἀξιωματικῶν Ὑπαξιωματικῶν καὶ Ὁπλιτῶν τοῦ 10 Σ. Π. διὰ σωτηρίαν τῶν συμπολιτῶν μας.

80 ΕΚΑΤΟΜΜΥΡΙΑ ΔΡΑΧ. διά ἐξαγοράν πατατοσπόρου

Ὡς ἐγνώσθη ἐκ τοῦ Ὑπουργείου Συντονισμοῦ, ἡ Ὑποεπιτροπή Πιστώσεων τῆς Νομισματικῆς Ἐπιτροπῆς, ἐνέκρινε τήν παρὰ τῆς Τραπέζης τῆς Ἑλλάδος τμηματικήν χρηματοδότησιν τῆς Ἀγροτικῆς Τραπέζης καὶ μέχρι συνολικοῦ ποσοῦ 80 ἑκατ. δραχ., πρός δανειοδότησιν τῆς Κ.Υ.Δ.Ε.Π. διὰ τήν διενέργειαν συγκεντρώσεως πατατοσπόρου ἐσωτερικῆς προελεύσεως, ἀξίας 68 ἑκατ. δρχ. περίπου, ὡς καὶ διὰ τήν ἐκ τοῦ ἐξωτερικοῦ προμήθειαν πατατοσπόρου ἀξίας 12 ἑκατ. δραχ., πρός κάλυψιν τῶν ἀναγκῶν τῆς προσεχοῦς πατατοσπορᾶς.