ΑΡΚΑΔΙ

21 ΑΠΡΙΛΙΟΥ

ΑΡΙΘΜΟΣ ΦΥΛΛΟΥ 8 Ἐκδίδεται ὑπὸ τῆς Νομαρχίας Ρεθύμνης καὶ διανέμεται Δωρεὰν ΙΑΝΟΥΑΡΙΟΣ 1969

Ἀγοράζετε Ἑλληνικὰ προϊόντα δὲν θὰ τὸ μετανοιώσετε ποτέ. Εἶναι τὰ καλύτερα, εἶναι τὰ ἀνδεκτικώτερα.

ΕΠΙΤΕΥΓΜΑΤΑ ΤΗΣ ΕΘΝΙΚΗΣ ΚΥΒΕΡΝΗΣΕΩΣ ΕΙΣ ΤΗΝ ΓΕΩΡΓΙΑΝ

Ἡ ἐξασφάλισις μέσων καὶ συνθηκῶν μιᾶς καλυτέρας ζωῆς διὰ τοὺς ἀγρότας μας, δέν ἀποτελεῖ, ὡς συνέβαινε κάποτε, δημαγωγικὴν ἐπαγγελίαν, ἀλλ' ἐνεργῶς καὶ παντοιοτρόπως ἐφαρμοζομένην βασικὴν ἀρχὴν τῆς οἰκονομικῆς πολιτικῆς τῆς Ἐθνικῆς Κυβερνήσεως, ὑλοποιουμένην μέ μέτρα οἰκονομικῆς καὶ κοινωνικῆς μερίμνης, διευρύνοντα ἀπό ἡμέρας εἰς ἡμέραν τὰς δυνατότητας μεγαλυτέρας συμμετοχῆς τῶν ἀγροτικῶν πληθυσμῶν εἰς τὰ ἀγαθὰ τοῦ ὑλικοῦ καὶ τοῦ πνευματικοῦ πολιτισμοῦ.

Ὑπό τήν ἔννοιαν αὐτήν, πλούσιον εἰς προσπαθείας καὶ ἐπιτεύγματα ὑπῆρξε ὁ λήξαν ἔτος. Οὕτω:

ΣΥΝΕΧΙΣΘΗ ἐπιτυχῶς ἡ κατὰ τό 1967 ἐφαρμοσθεῖσα τό πρῶτον πολιτική τιμῶν τῆς γεωργικῆς παραγωγῆς καὶ ἐνισχύσεως τοῦ εἰσοδήματος τῶν ἀγροτῶν. Πρός τοῦτο, ἀποφασιστική ἦτο ἡ συμβολή τῆς ὑποκαταστάσεως τοῦ συστήματος τιμῶν ἀσφαλείας καὶ ἐπιδοτήσεων στηρίξεως τῶν τιμῶν τῶν γεωργικῶν προϊόντων, διὰ τοῦ νέου συστήματος παρεμβάσεως καὶ εἰσοδηματικῶν παροχῶν. Παράλληλοι εὐνοϊκαὶ συνέπειαι ἐκ τῆς ἐφαρμογῆς τοῦ μέτρου αὐτοῦ, εἶναι ἡ ἐνίσχυσις τοῦ ρυθμιστικοῦ ρόλου τῶν τιμῶν καὶ ἡ σημαντική μείωσις τῶν κρατικῶν ἀποθεμάτων, ὡς καὶ τῆς ἐπιβαρύνσεως τοῦ δημοσίου προϋπολογισμοῦ ἐκ τῆς ὑπό μορφήν μονοπωλείου ἀσκηθείσης ὑπό τοῦ Κράτους διαχειρήσεως καὶ ἐμπορίας τῶν συγκεντρουμένων προϊόντων. Ἐπί πλέον, ὡς προκύπτει ἐκ τῆς συγκρίσεως τοῦ εἴδους καὶ τῆς ἐκτάσεως τῶν καλλιεργειῶν τῆς ἐφετεινῆς περιόδου, τό νέον σύστημα παρεμβάσεως καὶ εἰσοδηματικῶν παροχῶν συνέβαλεν, ἀπό τοῦ πρώτου μόλις ἔτους τῆς ἐφαρμογῆς του, εἰς τόν ὀρθότερον προσανατολισμόν τῆς γεωργικῆς παραγωγῆς, ἤτοι εἰς καλλιεργείας μέ ηὐξημένην ἀποδοτικότητα. Τό ὕψος τῶν ὑπό μορφήν ἐπιδοτήσεων καὶ εἰσοδηματικῶν ἐνισχύσεων παροχῶν πρός τούς ἀγρότας κατὰ τό 1968, ἀνῆλθεν εἰς 3.392 ἑκατ. δρχ., ἔναντι 2.457 ἑκατ. τοῦ 1966.

ΠΡΟΣ ΤΟΝ σκοπόν τῆς ἀναδιαρθρώσεως τῆς παραγωγῆς καὶ βελτιώσεως τῆς παραγωγικότητος, ἐλήφθη μέριμνα διὰ τήν ἐπιτάχυνσιν τῶν ἐν ἐκτελέσει ἔργων ὑποδομῆς, ὅπως ἀρδευτικῶν, ἀποστραγγιστικῶν, κατασκευῆς συσκευαστηρίων, ἀλύσου ψυκτικῶν ἐγκαταστάσεων, ἐλαιοδεξαμενῶν κλπ., διατεθέντων πρός τοῦτο ἐκ τοῦ προϋπολογισμοῦ δημοσίων ἐπενδύσεων 2.374 ἑκατ. δρχ., ἔναντι 1.893 ἑκατομ. τοῦ 1966. Ἐπραγματοποιήθη ὁ ἀναδασμός 400.000 στρεμμάτων, ἔναντι 299.000 τοῦ 1966, καὶ κατεβλήθησαν συντονισμέναι προσπάθειαι διὰ τήν καταπολέμησιν τῶν ἀσθενειῶν τῆς φυτικῆς καὶ ζωικῆς παραγωγῆς.

ΠΑΡΕΣΧΕΘΗ ηὐξημένη προστασία τοῦ γήρατος καὶ τῆς ὑγείας τῶν ἀγροτῶν, ἐκ τῶν ὁποίων 480.000 λαμβάνουν σύνταξίν καὶ τυγχάνουν πλήρους ἰατροφαρμακευτικῆς καὶ νοσοκομειακῆς περιθάλψεως, ἄνευ ἐπιβολῆς οἱασδήποτε ἀμέσου εἰσφορᾶς, ὡς συμβαίνει μέ ὅλας τὰς ἄλλας κατηγορίας ἠσφαλισμένων. Διὰ τήν ἀγροτικήν ἀσφάλισιν, ὁ Ο.Γ.Α. διέθεσε, κατὰ τό 1968, 4 δισεκ. δραχ., ἔναντι 1.8 δισεκ. τοῦ 1966.

ΕΞΗΣΦΑΛΙΣΘΗ ἄνετος καὶ ὑπερβαίνουσα πᾶν προηγούμενον ἐπίπεδον χρηματοδότησις τῶν καλλιεργειῶν καὶ τῶν παγίων ἀγροτικῶν ἐγκαταστάσεων καὶ μηχανημάτων. Αἱ χορηγήσεις τῆς Α.Τ.Ε., ἔφθασαν τὰ 14,5 δισεκατ. δρχ. περίπου, ἔναντι 10 δισεκ. τοῦ 1966. Αἱ νέαι μεσομακροπρόθεσμοι χορηγήσεις πρός τήν γεωργίαν ἀνέρχονται εἰς 4.750 ἑκατ., ἔναντι 1.800 τοῦ 1966.

ΤΟ 1968 ΥΠΗΡΞΕΝ ἔτος ἀπελευθερώσεως τῶν Ἑλλήνων ἀγροτῶν ἐκ τοῦ τεραστίου βάρους καὶ τοῦ ἄγχους τῶν ἀγροτικῶν χρεῶν, συνολικοῦ ὕψους 7,5 περίπου δισεκ. δρχ.

ΕΙΣΗΧΘΗ — καὶ ἤρχισεν ἀποδίδη καρπούς — σύστημα κινήτρων διὰ τήν ἀνάπτυξιν τῶν γεωργικῶν βιομηχανιῶν, τόσον εἰς τόν κλάδον τῆς φυτικῆς παραγωγῆς, ὅσον καὶ εἰς τήν κτηνοτροφίαν.

ΠΡΟΣ συντονισμόν τῶν ἐξαγωγῶν καὶ συμπίεσιν τοῦ κομίστρου τῶν ἐξαγομένων γεωργικῶν προϊόντων, ἅπαντα τὰ ψυκτικὰ μέσα ὑπήχθησαν ὑπό τήν ὀργάνωσιν καὶ διεύθυνσιν ἑνιαίου κοινοῦ φορέως, δι' ὡρισμένα δέ προϊόντα, ὡς ἀχλάδια, μῆλα, πρώιμος τομάτα κλπ., ἐχορηγήθη ὑψηλή ἐξαγωγική ἐπιδότησις.

ΤΕΛΟΣ, ἐξησφαλίσθη εὔπρε

= ΣΥΝΕΧΕΙΑ ΕΙΣ ΤΗΝ 4ην

Ὁ κ. Ἀντιπρόεδρος τῆς Κυβερνήσεως ΔΙΑ ΤΑ ΕΛΛΗΝΙΚΑ ΠΡΟΪΟΝΤΑ

«Ὡς τυγχάνει ὑμῖν γνωστόν, ἡ Ἐθνική Κυβέρνησις, δίδουσα τήν «Μάχην τοῦ Συναλλάγματος», ἡ ὁποία εἶναι ἐθνική μάχη, ἔχει ἀχθῆ εἰς ἐκστρατείαν ὑπέρ τῆς καταναλώσεως ἑλληνικῶν προϊόντων, τὰ ὁποῖα δέον νὰ προτιμῶνται τῶν ξένων.

Εἴμεθα βέβαιοι, ὅτι δέν διαφεύγει τῆς ὑμετέρας ἀντιλήψεως ἡ σπουδαιότης αὐτῆς τῆς ἐκστρατείας. Διότι ἑλληνικόν προϊόν σημαίνει Ἕλληνα ἐργάτην, Ἕλληνα παραγωγόν, προσθέτως δέ καὶ ποιότητα ἐφάμιλλον, συχνάκις δέ ἀνωτέραν τῆς ποιότητος τῶν ξένων προϊόντων. Πέραν δέ τούτων, ἐξοικονόμησιν συναλλάγματος, αὔξησιν τῶν ἐπενδυτικῶν δυνατοτήτων καί, ἐν ἐσχάτῃ ἀναλύσει, βελτίωσιν τοῦ ἐπιπέδου εὐημερίας ὁλοκλήρου τοῦ Ἑλληνικοῦ Ἔθνους.

Ὑπολογίζοντες ἐπί τῆς φιλοπατρίας τῶν κ. κ. Δημάρχων καί Κοινοταρχῶν καί θεωροῦντες βεβαίαν τήν τήρησιν τῶν ἐντολῶν μας περί τῆς πειθαρχίας των εἰς τό συμφέρον τῆς Πατρίδος, τελοῦμεν ἐν βεβαιότητι, ὅτι ἐφεξῆς οὐδείς Δῆμος ἤ Κοινότης θέλει προτιμήσει ξένον προϊόν ἀντί τοῦ Ἑλληνικοῦ. Πᾶσα δέ ἀδικαιολόγητος παράβασις τῆς παρούσης, θέλει ἐπισύρει τόν δέοντα ἔλεγχον».

Ὁμιλοῦν οἱ ἀριθμοί

Αἱ διατεθεῖσαι πιστώσεις ἐκ τοῦ Προγράμματος Δημοσίων Ἐπενδύσεων εἰς τόν Νομόν Ρεθύμνης ἀνέρχονται ἐν συνόλῳ εἰς τό ἱκανοποιητικόν ποσόν τῆς τάξεως τῶν 429.260.000 δρχ. εἰδικώτερον διετέθησαν α) Δι' ἔργα ὁδοποιΐας τοῦ Νομοῦ 384.000.000 δρχ. β) Δι' ἔργα γενικῆς σημασίας 59.810.000 γ) Διὰ Σχολικὰ κτίρια 11.580.000 δ) Διὰ λιμενικὰ ἔργα 5.000.000 ε) Διὰ Τουριστικὰ ἔργα 3.5000.000 καί δι' ἐπισκευάς δημ. κτιρίων 372.000 δραχμ.

Ὁ κ. Νομάρχης Διὰ τὸ Τάμα

Ὁ Νομάρχης κ. Κουβόπουλος ἀπηύθυνεν ἔκκλησιν πρός τούς κ. κ. Κοινοτάρχας, Προέδρους Ὀργανισμούς Κοινῆς Ὠφελείας, Ἐπιμελητηρίων, Συλλόγων καί Σωματείων τοῦ Νομοῦ ὅπως συμβάλουν εἰς τήν Ἐθνικήν προσπάθειαν ἀνέγερσιν τοῦ Ἱεροῦ Ναοῦ Σωτῆρος Θεοῦ.

ΜΕΤΡΑ ΔΙΑ ΤΗΝ ΠΑΙΔΕΙΑ

Ὁ Πρόεδρος τῆς Κυβερνήσεως κ. Γεώργ. Παπαδόπουλος ἔδωσεν ἰδιαιτέραν ἔμφασιν κατὰ τόν τελευταῖον του λόγον εἰς τό θέμα τῆς παιδείας καί ἐπεβεβαίωσε τή σημασίαν τήν ὁποίαν ἀποδίδει ἡ Ἐθνική Κυβέρνησις διὰ τήν ἐξύψωσίν της.

Τά ἐπιτεύγματα τοῦ λήγοντος ἔτους, ὡς ἀνακοινοῦται, ἔχουν ὡς ἀκολούθως:

Ἐδημοπρατήθησαν σχολικὰ κτίρια ἀξίας 504 ἑκατ. δραχ., ἐνῶ διετέθησαν ταυτοχρόνως 850 νέαι αἴθουσαι καλύπτουσαι τὰς σπουδαστικὰς ἀνάγκας 35.000 μαθητῶν.

Παραλλήλως, προσελήφθησαν περί τούς 1.200 δημοδιδάσκαλοι καί καθηγηταί διὰ τήν πλήρωσιν τῶν κενῶν τῆς Μέσης καί Δημοτικῆς ἐκπαιδεύσεως, ἐνῶ διενεμήθησαν 11.500.000 ἀντίτυπα σχολικῶν βιβλίων Μέσης καί Δημοτικῆς ἐκπαιδεύσεως καί 2.500.000 ἀντίτυπα εἰς 66.000 σπουδαστὰς τῶν Ἀνωτάτων Σχολῶν. Ἡ δαπάνη διὰ τήν ἐκτύπωσιν τῶν συγγραμμάτων ἀνῆλθεν εἰς 150 ἑκατ. δραχ., ἡ δέ προβλεπομένη διὰ τό ἔτος 1969 τοιαύτη θὰ ὑπερβῇ τά 100 ἑκατομ. δραχ.

Ἐντός δέ τοῦ αὐτοῦ ἔτους θὰ καλυφθοῦν ὅλα τὰ ὑφιστάμενα εἰσέτι κενὰ εἰς τήν ἐκπαίδευσιν διὰ νέων διορισμῶν.

Θὰ ἀνανεωθοῦν ὡσαύτως τὰ ἐποπτικὰ μέσα διδασκαλίας, ὅπου τοῦτο θεωρεῖται ἀναγκαῖον, ἤδη δέ καθιερώθησαν καί τὰ σπουδαστικὰ δάνεια.

Τοιουτοτρόπως, ἡ ἐπαγγελία τοῦ κ. πρωθυπουργοῦ λαμβάνει σάρκα καί ὀστᾶ: «Ἡ χώρα μας θὰ ἠμπορῇ νὰ ἀντιπαραταχθῇ πρός τὰς πλέον προηγμένας εἰς ὅ,τι ἀφορᾶ τήν παροχήν ὑποστηρίξεως πρός τήν παιδείαν καί ἰδίᾳ τήν Ἀνωτάτην».

Ἡ ἐξύψωσις τῆς Ἑλληνικῆς Παιδείας ἀποτελεῖ τόν πρωταρχικόν στόχον τῆς Ἐθνικῆς Κυβερνήσεως, θέτει δέ εἰς ἐφαρμογήν ἕνα εὐρύ πρόγραμμα ἀνεγέρσεως, ἐπεκτάσεως καί ἐξοπλισμοῦ σχολικῶν κτιρίων.

Δι' ἀποφάσεως δέ τοῦ Ὑπουργοῦ Συντονισμοῦ κ. Μακρέζου διατίθενται ἐκ τοῦ προϋπολογισμοῦ Δημ. Ἐπενδύσεων οἰκ. ἔτους 1969 πιστώσεις 861.400 ἑκατ. δρχ. διὰ τήν χρηματοδότησιν τῆς πρώτης σειρᾶς ἔργων ὑποδομῆς.

Ἡ δωρεὰ παιδεία εἶναι πλέον πραγματικότης εἰς τήν Ἑλλάδα καί ὄχι ἡ δημαγωγία τοῦ παρελθόντος, δι' αὐτό, δικαίως ἡ σπουδάζουσα νεολαία εὐγνωμονεῖ τήν Ἐθνικήν Κυβέρνησιν

ΧΘΕΣ Αὐτὸ ἐλέγετο Σχολεῖον τῆς Κοινότητος Πατσοῦ Ἀμαρίου

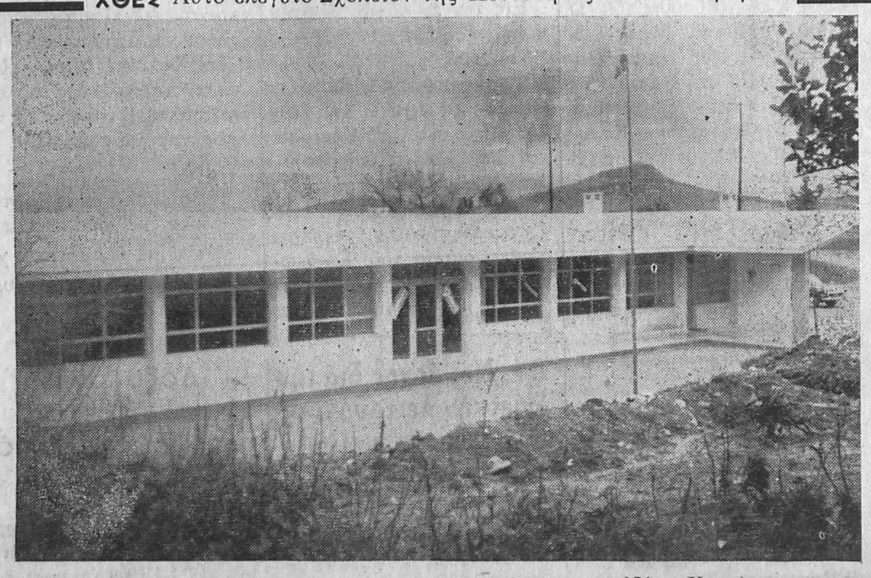

ΣΗΜΕΡΑ Εἶναι τὸ σύγχρονον Διδακτήριον τῆς ἰδίας Κοινότος

ΠΡΑΓΜΑΤΙΚΗ Η ΑΥΞΗΣΙΣ τῶν μισθῶν ΤΩΝ ΔΗΜΟΣΙΩΝ ΥΠΑΛΛΗΛΩΝ

Ἐγκριθέντων τῶν σχετικῶν νομοθετικῶν διαταγμάτων ὑπό τοῦ ὑπουργικοῦ συμβουλίου, συμφώνως πρός τὰ ἐξαγγελέθέντα ὑπό τοῦ πρωθυπουργοῦ κ. Γ. Παπαδοπούλου μέτρα αὐξάνονται ἀπό 1ης τρέχοντος μηνός Ἰανουαρίου οἱ μισθοί ἁπάντων τῶν δημοσίων ὑπαλλήλων — πολιτικῶν καί στρατιωτικῶν — καί τῶν ὑπαλλήλων Νομικῶν Προσώπων Δημοσίου Δικαίου κατὰ 5% ἐπί τοῦ βασικοῦ μισθοῦ καί ὅλων τῶν εἰς ποσοστὰ ἐπί τούτων ἐπιδομάτων, καθώς ἐπίσης καί τῶν συνταξιούχων αὐξανομένου τοῦ ποσοσποῦ συντάξεως εἰς 75 καί 70% τοῦ ἐν ἐνεργείᾳ μισθοῦ, ἤτοι κατὰ 13% περίπου.

Δι' ἑτέρου, ἐξ ἄλλου, Νομοθετήματος παρέχεται πλήρης ἰατροφαρμακευτική & νοσοκομειακή περίθαλψις εἰς τὰ μέλη τῶν οἰκογενειῶν τῶν πολιτικῶν καί στρατιωτικῶν συνταξιούχων, ὑπό τὰς αὐτὰς προϋποθέσεις τῶν ἐν ἐνεργείᾳ δημοσίων ὑπαλλήλων.

ΠΡΟΣΩΠΙΚΟΝ ΚΑΙ ΑΜΕΣΟΝ ΤΟ ΕΝΔΙΑΦΕΡΟΝ ΤΟΥ ΝΟΜΑΡΧΟΥ κ. ΚΟΥΒΟΠΟΥΛΟΥ

Διὰ τὰ τοπικὰ θέματα

Τό ἐνδιαφέρον τοῦ Νομάρχου Ρεθύμνης κ. Κουβοπούλου, ὑπῆρξεν προσωπικόν καί ἄμεσον διὰ τήν ἐπίλυσιν τῶν τοπικῶν προβλημάτων τοῦ Νομοῦ, οὕτω ἀναφέρεται ἐνδεικτικῶς ὅτι, πρός τόν σκοπόν οὗτον ἐπεσκέφθη πολλὰς Κοινότητας συνοδευόμενος καί ὑπό Προϊσταμένων Δημοσίων Ὑπηρεσιῶν καί συνηργάσθη μετὰ τῶν Κοινοταρχῶν ἐπί διαφόρων θεμάτων ἀπασχολούντων τούς Ὀργανισμούς Τοπικῆς Αὐτοδιοικήσεως, ἐπεθεωρήσας καί τὰ ἐκτελούμενα ἐν τῷ Νομῷ ἔργα. Κατὰ τὰς ἡμέρας τῆς προσφάτου θεομηνίας ἐκινητοποίησεν ἀμέσως τὰς ἁρμοδίας Τεχνικὰς Ὑπηρεσίας τοῦ Νομοῦ διὰ τήν ταχεῖαν ἀποκατάστασιν τῶν προκληθεισῶν ζημιῶν εἰς τό ἐπαρχιακόν ὁδικόν δίκτυον πρός ἐπαναλειτουργίαν τῶν διακοπισῶν συγκοινωνιῶν, ἐπισκεφθείς προσωπικῶς καί τὰς πληγείσας ἐκ τῆς θεομηνίας ἀγροτικὰς περιοχὰς διαπιστώσας τό μέγεθος τῶν ζημιῶν.

Τῇ πρωτοβουλίᾳ τοῦ κ. Νομάρχου ἐγένετο σύσκεψις τῶν ἁρμοδίων ὑπηρεσιακῶν παραγόντων καί τῆς Ἑταιρίας ΑΤΛΑΣ διὰ τήν ἐπιτάχυνσιν τῆς κατασκευῆς τῆς Ἐθνικῆς Ὁδοῦ Χανίων — Ἡρακλείου.

Δραστηριότης τῆς Διευθύνσεως ΤΕΧΝΙΚΩΝ ΥΠΗΡΕΣΙΩΝ

Ἡ δραστηριότης τῆς Διευθύνσεως Τεχνικῶν Ὑπηρεσιῶν τοῦ Νομοῦ κατὰ τόν μήνα Ἰανουάριον ἐ. ἔ. περιορίσθη εἰς τήν ἐπισκευήν τῶν ἐπαρχιακῶν ὁδῶν, ἐκ τῶν ζημιῶν τὰς ὁποίας ὑπέστησαν ἐκ κατολισθήσεων λόγω τῶν βροχοπτώσεων καί τῆς σφοδρᾶς κακοκαιρίας ἥτις ἐνέσκηψεν εἰς τόν Νομόν, συνεπεία τῶν ὁποίων εἶχον διακοπεῖ αἱ συγκοινωνίαι.

ΥΣΤΕΡΑ ΑΠΟ 140 ΧΡΟΝΙΑ ΤΟ ΤΑΜΑ ΤΟΥ ΕΘΝΟΥΣ ΓΙΝΕΤΑΙ ΠΡΑΓΜΑΤΙΚΟΤΗΣ

Ὁ «Ἅγιος περιμένει σαράντα χρόνια» λέει ἕνα παλαιόν θεοσεβικόν ρητόν, σχετικόν μέ τά τάματα.

Ἀλλὰ στή περίπτωσι τοῦ ΝΑΟΥ — ΜΝΗΜΕΙΟΥ ΤΟΥ ΣΩΤΗΡΟΣ, τό τάμα τοῦ ἀπελευθερωθέντος ὕστερα ἀπό τετρακοσιόχρονον Ὀθωμανοκρατία τοῦ Ἑλληνικοῦ Ἔθνους παρέμενεν ἀνεκτέλεστον ὀφειλόμενο ὕψιστον χρέος, σαράντα καί ἑκατόν ἐπί πλέον χρόνια.

Τό Τάμα αὐτό ὡς γνωστόν ἔγινε μέ τό Η' ψήφισμα τῆς 4ης ἐν Ἄργει Ἐθνοσυνελεύσεως τῶν Ἑλλήνων τήν 31.7. 1829 ἐπί Κυβερνήτου Καποδίστρια, ἀφορᾶ τήν ἀνέγερσιν Ναοῦ — Μνημείου τοῦ Σωτῆρος Χριστοῦ καί ἐπαν ελήφθη διὰ δύο ἐν Ναυπλίῳ Ὀθωμανικῶν Βασ. Διαταγμάτων (τοῦ 1834 καί τοῦ 1838) τὰ ὁποῖα καθώριζον θέσιν τοῦ κτίσματος τὰς Ἀθήνας.

Αἱ μετὰ τήν ἀνάστασιν τοῦ γένους Κυβερνήσεις διεδέχοντο ἔκτοτε ἡ μία τήν ἄλλην. Οἱ πόλεμοι καί αἱ ἀναταραχαί ἤρχοντο καί παρήρχοντο. Ὁ κόσμος εἶδεν τήν τεχνικήν του ἀνάπτυξιν νὰ ὑψώνεται στήν Σελήνη καί στ' ἄστρα.

Καί ἡ ἀπελευθερωθεῖσα διὰ τῶν ἀγώνων τοῦ Εἰκοσιένα, Μικρά Ἑλλὰς μέ τό ὅραμα τοῦ Σωτῆρος Χριστοῦ καί τῆς Θεομήτορος Μαρίας ὕψωσε καί ξαναΰψωσε τό ἀνάστημά της καί σιγὰ σιγὰ κατάφερε νὰ ἐπαναφέρη τὰ ὁριά της κοντά στὰ παναρχαία ἐδάφη της. Κι' ἔγινε μέ τήν βοήθεια τῆς διαλεκτῆς αὐτῆς Θείας Δυάδος ἡ Ἑλλὰς «ἡ φοβερὰ εἰς τούς ἐχθρούς καί σεβαστή εἰς τούς φίλους».

Στό διάστημα ὅμως αὐτό κάποιοι Ἕλληνες ζηλωτές ξένων ἀρνησιθρήσκων ἀνατροπέων αἰωνίων ἀξιῶν, ἀπεπειράθησαν καί πάλιν νὰ ξεθεμελιώσουν μικρούς καί μεγάλους ναούς διὰ νὰ φέρουν τό Ἑλληνοχριστιανικόν καθεστώς εἰς τό ἐξισωτικόν (σοσιαλιστικόν) σύστημα, διὰ τῆς καταστροφῆς. Ἀπέτυχαν ὅμως κι' ἐκεῖνοι, ὅπως καί τόσοι ἄλλοι ἐχθροί της, μέ τήν βοήθεια πάντοτε τῆς Θείας Δυάδος Σωτήρ — Θεοτόκος.

Κι' ὅμως πάνω ἀπ' ὅλα αὐτὰ τό Τάμα παρέμενεν Τάμα.

Ὥσπου ἦλθε ἡ Ἐθνοσωτήριος Ἐπανάστασις τῆς 21ης Ἀπριλίου 1967.

Ἐμπρός στήν γενικήν Ἐθνικήν διάλυσιν μερικοί ἰδεολόγοι Στρατιωτικοί ὕψωσαν τό ἀνάστημά τους καί ἤλλαξαν τόν ροῦν τῆς ἱστορίας.

Ἡ ἀχαλίνωτος Πολιτική συναλλαγή, ἡ οἰκονομική ἐξαθλίωσις, ἡ ἐκπαιδευτική ἀσυδοσία, ἡ ἐκκλησιαστική ἀναρχία εὗρον τόν ἐθνικόν δρόμον τους. Ἡ Γαλήνη κι' ἡ εὐτυχία ἤρχισαν νὰ ἀντικαθιστοῦν τήν ἀναστάτωσιν καί τήν δυστυχία. Ἕνα — ἕνα ὅλα τὰ προβλήματα εὑρίσκουν τήν λύσιν τους, λαμβάνουν τήν θέσιν τους.

Τέλος ἦλθε κι' ἡ σειρὰ τοῦ Ἐθνικοῦ Τάματος: Τήν 14 Δεκεμβρίου π. ἔ. ἡ ἱστορία ὡμίλησε καί πάλιν. Ἀπό τό στόμα τώρα τοῦ Πρωθυπουργοῦ τῆς Ἐπαναστατικῆς Κυβερνήσεως κ. Γ. Παπαδοπούλου.

Κι' ἀφοῦ πολλὰ ἀνέφερεν, ἀφοῦ νέα καί σπουδαῖα διέταξε ἐνεθυμήθη καί τό Τάμα: Τό ἑκατοσαραντάχρονον Τάμα τοῦ Ἔθνους διὰ τόν Ναόν — Μνημεῖον τοῦ Σωτῆρος Χριστοῦ. Καί ἐζήτησεν τήν ἐπί τέλους ἐνσάρκωσίν του. Σύσσωμος ὁ Ἑλληνικός λαός ὑπήκουσεν εἰς τό ἱερό αὐτό προσκλητήριο.

Ἔτσι τό προαιώνιον Τάμα γίνεται σήμερον πραγματικότης Καί ἕνας περικαλλέστατος Ναός τοῦ Σωτῆρος θὰ ὑψωθῇ ἐκεῖ κάπου εἰς μίαν περίβλεπτον θέσιν ἐπί τοῦ Ἀθηναϊκοῦ λόφου «ΓΑΛΑΤΣΙ», πού θὰ ὑπενθυμίζῃ εἰς τὰς ἐπερχομένας γενεὰς ὅτι τό Τάμα τοῦ Ἔθνους πού εἶχεν τίς ρίζες του στήν Μεγάλη τοῦ γένους ἐπανάστασιν τοῦ 1821 ἐπραγματοποιήθη ἀπό μία ἄλλη ἐπίσης Μεγάλη Ἐπανάστασιν τῆς 21ης Ἀπριλίου τοῦ 1967.